大光報

社長：陳錫餘
社址：韶關民權路一零九號
電報掛號：零三四二號
電話：廣東省政府轉
內政部登記證警字第七零三零號
中華郵政登記認為第二類新聞紙類
廣東郵政管理局執照特字第八二號
今日出紙一大張一小張
報費零售每份國幣一元
訂閱每月每份國幣三十元
外埠另加郵費三元
中華民國二十八年七月七日創刊
新聞紙第一四九五號

軍政部軍需學校曲江區招考第□□期學生簡章

(一)宗旨：本校以造就軍需人材為宗旨。(二)資格：高中畢業或同等學歷，年齡十八歲以上二十五歲以下者。身心強壯，品行端正，無不良嗜好者。考試科目：國文、英文、數學。……口試及學試三種。……不准參加筆試。……報名手續：報名時須呈繳學歷證明文件及最近二寸半身像片……倘經入校查有不符者，……(一)日期：自八月十八日起至八月二十八日止。(二)地點：本市廣州會館軍需學校……在報名處公佈。……修業年限：定為二年半。……科目：……財政學、經濟學、政治學、法律學、外國文。其他……會計學、統計學、審計學……待遇：……畢業後由軍政部分發任用。

粵漢鐵路理事會運輸處訓練班招考廣告

[illegible]

秋瑾小學續招各班新生

考試日期九月一日上午七時在交通小學　試驗科目：國語、常識、算術
報名日期八月廿四日至卅日　報名地點：西郊平民食堂（上午八時至十一時）中山公園內社會服務總站（下午二時至五時）

私立黌光中學高中初中各級招生

報名：八月廿五起至廿七日正午止　地點：公園前中華基督教會本校　校址：上寮新白沙……
[illegible]
校長何海樂

廣東機器工人子弟學校招生

(一)校址：韶關……(二)名額：……(三)報名日期：自即日起至八月廿八日止 (四)報名地點：本校 (五)考試日期：八月廿九日上午七時正 (六)考試地點：本校 (七)凡屬機器工人子弟概免學雜費（章程存本校）
校董會主席任文俊　校長駱鈞儒

◎◎若要家庭幸福◎◎
▲宜大量儲蓄▲

古語云：「有恃無恐」，有備無患」，「丁茲非常時期，個人財產，輒遭損失，如能將款項盡量存儲本行，……用昭審利息優厚之廣東省銀行——保証安全穩固，又能利上生利，誠一舉而兩得也；如蒙惠顧，零存整付，一律歡迎。

地址：曲江——黃田壩——風度中路——黃岡
廣東省銀行儲蓄部啟

中國藝聯劇團
即晚繼續演出
明末遺恨
四幕古裝史劇
地點：民眾俱樂部
時間：下午二時

廣州大學同學自治會啟事

本月廿七日為教師節，定是日下午六時假座黃田壩仲元路合作社食堂舉行茶會，歡迎各校教職員蒞臨……請各同學踴躍參加……

培英校友公鑒

[illegible]……本月二十九日（星期日）下午三時假座……舉行聯歡會……
曲北培英校友會

廣州大學附設計政班招生

報名：孝悌路本班　試期：八月廿九日
一、奉令高中畢業入學者，在本班結業後得升入大學二年級。

知用中學招生

班額：高初中一年級新生各一百名，高初中二三年級轉學生及借讀生……報名日期：即日起至八月廿八日上午截止，閱章及報名地點：曲江田壩白宮商場內本校通訊處，坪石上灣街一六二號本校通訊處，考試日期：八月廿九日三十日兩天，校址：湖南郴州南鄉家塘良田市良佐鄉（離坪石兩小站）……新生註冊日期限于九月二日止，遺留學額以新生補，逾期自誤。
校長張瑞權

韶關市立私立勵羣小學招收幼稚生

名額：二十名　報名日期：自即日起至八月卅一日止　地點：……本校

省立仲愷農業職業學校續招生

(一)科別：高級農藝科、高級農村合作科各招乙年級新生……(二)報名日期及地點：即日起至九月四日止在曲江風度中路……(三)……(四)考試日期……

廣東省農林局設畜牧防疫所招考養成所學員

(一)……招收現學員二十名 (二)資格：初中畢業或同等學歷，年齡十八歲至廿五歲……(三)報名日期：八月即日至九月四日 (四)報名地點：甲、曲江……乙、連縣……(五)考試日期：九月六日上午七時至下午二時至四時 (六)待遇：……(七)……

省立仲愷校友注意

本校……日……

鄧乃炕著
縣政概論

……法令編纂……研究縣政之要籍
各大書局均有代售

宏道堂
八月廿六日新張
專售正地道藥材
敬聘中醫師曾鼎榮、劉呂熙
專門眼科莫震南應診
風度四廟街口

韶關市汽車商業同業公會通告

本公會……定於九月一日下午二時……假座本市平治巷市商會禮堂召開……

廣東省政府戰時運輸管理局……證章啟事

……九月一日起……

廣東省建築工程處招商啟事

……

黎鳳翔律師代表中堂董事會聲明

……

律師沈振中代表宏昌行經理胡持雄啟事

……

製餅家注意

新到西餅月牌……請到……北路二十五號同豐興記……

三煙傑
巨輪
孔屏
香烟
蘭林

近選來大批拉部精工改良較前更為香醇，與舶來者無異，諸君不妨嘗試，方知言之不謬也
曲江總批發處：忠信路二十號黃海源老舖謹啟

羅斯福抵渥太華
蒞加國會發表演說
表示決以全力擊潰軸心

【本報今晨渥太華特電】合衆社訊。羅斯福總統昨日抵達渥太華。【渥太華廿五日中央社合衆電】今日羅斯福總統訪渥太華。全市特放假二小時半。以示歡敬。羅總統在此僅一日勾留。由加總督招待。

【本報今晨渥太華特電】羅斯福總統昨日到加拿大國會演說。其大意謂。吾人在魁北克所商討者。係關乎吾人在戰爭中之共同的目的。及吾人應如何堅決。期在最短時間內獲得勝利也。有一個時間余曾衷心願望納粹主義之領袖。能在精神上參與魁北克會議。此次戰爭并非係吾人所選擇者。余所謂「吾人」當係指聯合國家中之任一個。吾人在此戰爭中若獲得絕對勝利。則世界可得較大之機會。蓋軍事勝利可以証明群策群力則大事可成也。吾人爲侵略主義之罪犯所迫而戰。侵略主義之罪犯以蔑其鄰國殺戮及蹂躪之多寡爲衡量人類道德之標準。吾人今日得于衷心感激之餘。慶祝英美加軍隊在西西里島獲得光輝之勝利。此外尚有一事至足令吾人欣慰者。即係在一年前日本曾佔據阿留申群島中之數個海島。而且企圖侵略南北美洲。當時有一部分美加人士因有某種政治目的而竟主張美政府退出大西洋及地中海戰役。俾傾全力驅逐日寇出阿留申群島。幸吾人施斷高明。仍維持吾人在大西洋及西南太平洋之作戰力量。而且吾人在此方面之努力與貢獻。不斷增加。現在吾人又終得逐出阿圖島及吉斯卡島之日寇矣。實謂日人素不投降。然其急遽之撤退。亦足令吾人滿意矣。（衆大笑并歡呼）魁北克會議曾商討各項戰略問題。其結果及其所通過之各項決議案。此際余未便宣佈。但到適當時期。吾人當可將魁北克會議之秘密消息通告予德義日等國。吾人向彼等通告時所用之語言。當可使彼等之邪曲的心靈瞭解之。倘納粹主義之領袖及其武裝同志能探知吾人之計劃者。則彼等必然覺悟到投降爲勇敢之較好的一面。須知投降總較勝于將來投降。納粹主義之邪惡的特性。乃係其始終不能諒解及尊重他人之權利與品質。納粹主義者對待其鄰人之唯一方法。係先以巧言欺騙之。繼則用狡詐手段蠱惑之。最後則殺戮之或奴役之。瘋狂之日本軍閥。亦有此同樣之特性。彼等之本能與心性之衝動。根本係殘酷無人道者。彼等又不明瞭人類共同生衆之正常關係。是以彼等正在盡力曲解魁北克會議之目的及其結果。吾人今已下大決心給予彼等以一澈底之教訓。使其一了百了。務使一切非法之徒盡行消滅。吾人已義無反顧矣。（聽衆之鼓掌聲甚久）吾人會仰人類之永久和平。吾人爲實現此目的而犧牲。北次會議對于戰後問題曾有許多討論。此則毋庸守秘密者。而且尚有許多國家許多城市及許多百萬之人民。亦必對此等問題有多番之討論。一般對于未來之世界有所期望。但彼等并係回顧留戀昔日之世界。余相信將來吾人可以創造一較好之新世界。余固謂將來吾人獲得絕對的軍事勝利之後。則此世界可得較大之機會。以創造人類之福利。使人類永無物質缺乏之憂。吾人藉一致之力量。當可驅走非法亂紀之徒。使其永久在吾人鐵蹄踐踏之下。則人類可以免除恐怖與暴力之脅迫。有等人大聲疾呼。謂大西洋憲法所揭之四大自由殊無意義。蓋謂其必不可以實現云。然倘彼等生長在一百五十年前。則亦必戲笑英國之大憲章。吾人承認昔日之好世界不能越一宿而可以達到烏托邦之目的。余願做一個建設者而不做一個破壞者。故余希望生命之標幟向上長不向下亡。吾等之中尚有等破壞者存在。彼吾人之敵人者然。敵人在未肯接納人道主義之道理教訓之前。尚要跑一長途程也。

【本報今晨渥太華特電】羅斯福總統在加國會演講之時。國會門外之四週集合二萬餘人。聽其演講。又有數千人集合于國會之屋上。歡呼數分鐘之久。此種狂熱情緒爲此間歷史上所未見。彼等集合此地爲爭睹總統之演說。正可作民主政治之好榜樣。

【渥太華廿五日中央社路透電】加總理金氏今歡迎羅斯福總統來此訪問。謂「加拿大尊敬羅斯福總統。爲自由人類主義之英勇戰士與自由力量之偉大領袖。魁北克會議將使最後勝利更近一步。吾人相信不列顛聯合國與美國之繼續密切聯繫。乃國際和平與全球人類福利之最可靠保証。」

魁城會議決定
進攻倭寇計劃
羅邱宋曾作長時間會議

【魁北克廿四日中央社路透電】羅邱於九日來之會議經結束後。在正式聯合聲明及招待記者會中所發言論之要点。爲以對日作戰尚有效援華爲主。對日作戰之縝密計劃。業已完成。會議並論及在本年底以前舉行英美蘇三國會議。同盟國作戰方面之領袖最後將於短期之間歇期間內舉行會議。英美之作戰努力。正逐漸擴大并深入各地。

【魁北克廿四日中央社專電】第二次世界大戰中最重要之盟國會議。今日在魁北克之古堡中舉行。羅邱與宋子文舉行長時間之會談。自午飯時起直至向晚始止。未來中國及太平洋之命運或將決於此日之會議。宋外長於殘前即與羅斯福商議。而羅氏特別助理賀浦金斯亦參與談話。此次叙議或將紀載於歷史上記爲有劃時代之重要性。當英情報部大臣布拉根接見記者時宣稱。此次殘叙非社交性質。而爲軍事性質。最重要之軍事決策在此古堡中決定。但渠於此外不復多言。爲慎重起見。會議詳情顯然不予公佈。但可假定任何決定皆不致於東京有裨益而必使日本殘滅之日益形接近。宋外長自廿二日由華盛頓乘機抵此。即會於當晚參加總

潮安敵蠢動
我軍阻擊中

【重慶廿五日中央社電】據軍委會發表：粵東方面：潮安敵一部。經由厚婆坳向留隍進犯。經我阻擊。正戰鬥中。【興集廿四日中央社電】敵千餘人。附山砲兩門。廿二日晨六時由北賈富「汾城西南」分四股西犯。敵先以大砲轟擊數百發。掩護步兵前進。我軍分路迎擊。南西城一帶激戰至烈。斃傷敵極衆。迄廿三日。敵我仍在西南西城以西對峙中。

理金氏之特別邀宴。今日魁北克會議進入最重要之階段。宋外長除與羅邱會議外。並曾與艾登及赫爾會商。關後艾登會在佛朗瑟納別墅招待宋外長及赫爾。此爲三國外長之首次會議。觀察家甚爲重視認爲必與遠東有關。過去四十八小時中所舉行之重要會議。亦令觀察家相信對日之重要行動。即將加緊進行。此種行動自亦將有賴於歐洲之發展。總攬方面相信盟國以前所定之太平洋方面戰略。將有重要修正。但英美之主要政策。仍爲擊敗希特勒。魁北克會議中無論作何決定。在其他行動表現前。當時或無法獲知。此間高多人士。相信魁北克會議爲此次戰爭中之轉捩點。其中中國初次得以平等地位爲其英語盟邦所邀請以決定最後毀滅日本。之秘書歐爾利于論及宋外長來會時語中央社記者謂 中國外長之參加魁北克會議。是爲羅斯福所渴望。又英國情報部大臣布拉根于單獨接見中央社記者時。謂宋外長會與邱吉爾作長談。其他觀察家則謂宋外長之于本週出席魁北克會議。可使日方之宣傳謂英美于戰敗希特勒後放棄中國之說。不攻自破。此項確切之保証可鼓舞中國之士氣。

【魁北克廿六日中央社合衆電】英情報部大臣布拉根氏稱。羅邱宋三氏與賀浦金斯。本日在別墅開會之午夜會。並形容爲「三位一體」。布氏稱。此並非一種政治性質之午夜會。而係軍事性質之午夜會。以決定太平洋戰爭之若干要点。余認爲會議具有極大之軍事意義。布拉根宣佈邱吉爾表示在離加拿大之前。將發表重要演說。然日期則未予宣佈。布氏自稱。將於下週赴紐約及華盛頓。從事會商。記者詢以邱吉爾是否將赴華盛頓。布氏稱。須待以答覆。在未來數年內。魁北克將以會議開會而名於世。大決定將聯名全世。聖羅稜士河畔或爲「波蘭之歷史」云。此「波蘭之歷史」一辭。通俗用以形容泰晤士河者。

【華盛頓廿四日中央社路透電】陸軍部發言人評魁北克會議稱。日前仍有多數敵人。據守中太平洋方面未經我軍攻擊之區域。而緬甸方面九月底雨季將告結束。在中國佈置方面所取大規模攻勢行動。則須視是否有充份之船隻。可以應用。此外又須觀其他戰場之情況如何以爲斷。

英美蘇三國會議
短期內可舉行
羅邱現正等候蘇方意見

【魁北克廿四日中央社合衆電】羅斯福本日下午離此時。魁會議即當正式結束。然此間暗示政治會談可能於數日後在華盛頓復開。在此數日內一般預料邱吉爾必將一試加拿大之垂釣風趣。一般咸信爲等待蘇聯對於會議決定持何見解之覆書到達起見。數日之間隔。誠屬必要。莫斯科方面對於會議決策之反響。或使羅邱兩氏在華府會商成爲必要。

【魁北克廿四日中央社合衆電】一般咸信羅邱兩氏已於週末在魁北克別墅之燦爛之工作中確定共同與蘇方商談之基礎。此一會議可於極短之期間內舉行。羅邱兩氏本日均迭次申明魁北克會議問題以太平洋之軍事問題爲主。與蘇聯無關。此乃英美之軍事行動討論。互相有關之問題一事。需要徵得蘇聯之同意。故此一會議。需要經過一般所公認。如已採取相當步驟。而已增加。兩日來之會議所予人之印象。爲當魁北克會議結束太平洋方面若干遠大之計劃已完成之際。關於歐洲之若干決策（可在發生某種事件前）已與蘇聯之「會議」之係與羅邱兩氏以前會議。次在西半球舉行之會議不同。任何問題均無法立即宣示。蓋有關蘇聯以及第二戰場等問題云。

羅邱二氏
招待記者盛會
邱吉爾妙語橫生
謂會議結果當戰場揭曉

【魁北克廿四日中央社路透電】羅邱與金氏布拉根賀浦金斯等、與各國斯歐爾利等、與記者二百人。會於俯瞰聖羅稜士河之別墅露台上。各記者紛紛爲參與魁北克會議之三大政治家攝影。歷時凡五分鐘。邱吉爾談話時。曾倚爲閒斷。發表倚于露台欄杆之記者亦在意。以免跌入河中。邱氏告記者稱。彼過去曾任戰地記者。故能深切了解謂望獲得確實消息之情緒。然魁北克會議之決定。惟有戰場上揭曉。

【魁北克廿四日中央社合衆電】羅邱宣佈舉行八日之作戰會議。側重於對日作戰。羅邱可於此與蘇聯舉行三國會議。但在招待記者之會議時。英美領袖乃以巧妙之解釋。謂蘇聯未被邀請。因此次會議大部爲太平洋之會議。而蘇聯則未與日本作戰。今日宣佈集中古堡之外一百五十餘外國記者。邱吉爾乃宣佈謂「余曾希望盟國能再有一次大收獲。」隆布爾卡附議以後之有西西里之攻陷。渠對蘇聯之美以全部壓力加予納粹。再與蘇聯有力作戰之行動配合。「當可予敵人以最後之一解除軸心國迫下世界各民族之疾害」。盟國現在于從。于生機之戰。但談判不能增長。

渠又謂已獲得良好之結論。會議中如對于領先及其重要問題或有異見。但對于原則問題意見完全一致。英美軍隊合作之密切。在歷史上任何其他不同國家之軍隊於過時無出其右者。因魁北克會議著重於對日作戰。故未邀請其他未參加對日作戰之盟國國家代表。盟軍作戰之優於敵人及武器之較敵人優良。極無疑義。當盟國之航運量日益增多時。戰爭在作戰之總賬上已日債於人方面轉向債權人一方矣。君等以信余廣爲傳播。是即君等在作戰致勝中所應作之貢獻。羅斯福於邱吉爾報告敵人之後謂環境已多所改善。但敵人仍有艱苦。而久長之戰爭。如盟國人民之全面支持作戰努力。尤其爲利實爲必要。海陸空軍以擊求援致勝利之國家爲然。（邱吉爾輕聲呼吸聲）。羅斯福因叙述新近之成就。及自一九四二年六月即參作戰克之戰時之所謂黑暗日子以後。盟方形勢之改善。謂一九四二年六月所定之計劃。已於進攻北非時實施。羅斯福氏又叙述卡薩布蘭卡會議結果。乃產生突尼西亞與西西里之役。羅氏又舉若干事實以支持其發方另有大將即將公開之假定。羅斯福與邱吉爾相同堅持惟有以行動及殲滅敵人之方式。不能洩漏會議內容。否則敵人即將獲得地點之暗示。羅邱兩氏皆強調會議之重要性及收穫。謂統帥部會議之舉行次數必將加長。羅氏並謂總之每次會議皆以最短時間。獲致最終目標。

羅邱宣言全文

【魁北克廿四日中央社路透電】羅斯福總統及邱吉爾於魁北克會議結束後。發表共同宣言。全文如次。英美作戰會議。在加拿大政府之友好協助下。現已完成其任務。自五月華盛頓會議以來。甚多令人滿意之事。現在世界各戰場之全部形勢。以此種事件爲檢討。加以檢討。並作必要之決策。以規定兩國海軍陸軍及空軍未來之行動。因此種軍力在各區對敵不斷作戰之行動中。互相關聯。因有關國際當局。必須保持目標及方法之完全統一。因美國及英帝國對敵之作戰努力。均將日益擴大。爲適應未來需要或將再度舉行。會議間其相隔之時間。或較以前更短。目前不稀發表會議中所作之決定。以此並不能有助于作戰之軍隊。此類決議惟有以行動表現之。惟現在可得而言者。余謂會議中之軍事計論大部份偏於對日作戰。及予中國以有效之援助。宋子文部長代表蔣委員長曾參與會議。在此一戰場。總統與首相能接受各樣聯合參謀部一致之建議。與在歐洲戰場者相同。潛伏于軍事行動之下。或因軍事行動而引起之政治問題。亦已獲得協議。除蘇聯或將舉行會議外。英美當局於本年底以前再度舉行會議。此次會議中凡與對德作戰有關之決議。會提出給詳細報告。法國民族解放委員會。對于法國之間題。亦會予考慮之。已獲得諒解。若干政府將于本週發表聲明。

屬重要。軍事專家稱魁北克事件發展之全部題目。確已有所爲矣。此表示吾人目前間對於會議擬出與蘇聯舉行三國會議一點。均感滿意。一般均認爲如非羅邱兩氏與史達林或蘇作其他領袖均已準備出席會議。則必不致提及此事。美國人士對於事。特感欣慰。陸軍部發言人稱。日作戰將激烈進行一事。目前已可期望同盟國在太平洋方面對日作戰。吾人佔有阿留申群島即已獲得若干踏足矣。日軍對於亞布爾之控制，將因之而逐漸弛懈云。

義將於數日內
發生驚人事件

【本報今晨倫敦特電】合衆社訊。阿爾及爾電台廣播稱。據由羅馬方面所得之報告稱。預料義大利在最近數日內。將發生與墨索里尼垮台同樣重要之驚人事件。

【瑪德里廿四日中央社合衆電】據維琪方面訊。地中海沿岸之德軍。週末實施警戒。並已有若干師開至南部「海習」。而德法警察則繼續防止第五縱隊之活動。據可靠方面訊。盟方海軍雖佔有其制海域。但義國艦隊事實在有一線和平希望前。不作任何活動。

邱吉爾
亦將發廣播

【魁北克廿四日中央社路透電】此間已証實邱吉爾將廣播演說。

租借與聯合國
美再以一百四十萬萬元

【本報今晨華盛頓特電】羅斯福總統在租借法案報告中。決再撥出一百四十萬萬元之物資與爭取自由之國家。盟國現正艱苦作戰。並已準備作更艱苦之奮鬥。以達到完全勝利而後止。據報告。截至六月三十日止。在租借法案項目內所撥運蘇聯之物資共值二十四萬萬四千四百萬元。輪船運輸量達到最高水準。預料八月份比任何月份更高。蘇聯在租借法案項下所得之飛機。比任何國家爲多。在同一期內運往英國之物資。共值四十四萬五千八百萬元云。

社論
加強進攻日本

此次魁北克會議，其所含意義之重要，已爲世人所習知；尤其在英美軍完全克復西西里島，及蘇聯積極反攻，著著勝利聲中，魁北克會議，正可以說得是最及時的，可以說得是最富歷史意義的。據連日的電訊說，魁北克會議的決策，已強調決定歐洲戰場和亞洲戰場并重，而對於加強對日本進攻一點，尤有極肯定的聲明。據羅邱在會後聯合發表的宣言，也特別的提到加強對日軍事，他們說：「吾人此際可聲明，兩國參謀首腦人物所會討論之一切軍事方案，大多數係偏重於對日本作戰，與及給予中國以有效援助，宋子文外長當時亦代表蔣統帥參加」云。我們從這些話中，可以看到魁北克會議，是作戰會議，而且是決定歐亞戰場并重的會議，亦是加強對日作戰會議。這個會議，已無疑是歷史推展更嶄新的一個階段。

加強對日作戰，是盟國應該採取的策略，我們自始就曾提出過這一個意見。我們認爲：倭寇乃是人類中的禍水，這個世界大戰，實際上就是倭寇所引起來的。故打擊倭寇，消滅倭寇，即就是衛護世界的和平。中國六年來的對倭戰爭，事實上即就是衛世界和平的前哨戰，雖然太平洋的戰火，未能阻止，然事實上中國的抗戰，已曾使太平洋的戰火延遲了若干時候；而且，更因爲太平洋戰爭爆發，證明倭寇是人類中的毒獸，竟向任一個國家噬咀，把污血洒在每一個人類的面前。

在戰略上，我們極主張把狡猾的小醜先行打倒，以全副力量，對付侵略的魁首，這一個主張，初時雖不曾爲盟國方面所重視，然事實的開展，卻顯出這個主張是正確的，尤其盟國軍事進展的今日，倭寇頹然陷乎全圍掙扎，我們如果不乘時給之殲滅，徒使其能坐大。再就對敵作戰的形勢說：全面反攻已是時候；現時我們不能讓予或倘敵人能以躲在角落喘息，倭寇是遠東戰場的惡魔，必須使之毀滅，然後始能夠把這方面的形勢安定下來。對倭寇加強進攻，是一件必需的事，同時也不是難事。倭寇自發動太平洋的戰禍，其氣焰達到最高峯，但經過一年又八個月來，我們已看見倭寇潮然消退。我們可以做一個小統計，自從新不列顛群島，珊瑚海給予倭寇以巨創後，所有繼續發生的事實，都是倭寇吃敗仗的。盟軍逐漸對太平洋的戰事，和北太平洋的戰事，倭寇已逐漸縮小其防守的範圍，而再行進攻的能力，反之，使倭寇得到最切膚的教訓，而阿留申群島的消滅，也一個極好的戰果。現時美軍在南太平洋方面猛攻新幾內亞島的薩拉摩阿，可以陷落，益証明倭寇在南太平洋的陣腳已經搖動，正是盟軍反攻的最好時候，而且也是不容猶豫的時候。

今後加強對倭作戰，是盟國已經決定的戰策，這個戰策何時開始？自然是我們所應盼的，然而，以現時的情況來觀察，開始即在眉睫，我們可以在不久的時間，看到加強進攻日本的結果了。在這裏，日本的失策下所發出的悲嘆，乃至盟軍怎樣進攻？據發言人稱：「需要給敵人在戰場上嚐味到」，這是快語亦是妙語。然而，我們更希望：「讓敵人在他自己的國土內嚐味盟國的進攻吧！」

太平洋新攻勢
即可展開
新幾內亞之盟軍續有進展

【本報今晨西南太平洋盟軍總部特電】美國陸軍部長柏德生頃在西南太平洋戰區視察。據彼發表談話云。盟軍不久則向日本施以更猛烈之打擊。余曾與麥克阿瑟將軍及澳洲之軍政領袖舉行若干次會議。一切戰略計劃已積極進行準備。「整個反侵略戰爭」之觀点而釀成此等戰略計劃又配合于「人力與資器分配于各戰場」之計劃。余又欲糾正一部份人之錯誤之觀察。以爲美國僅視太平洋戰爭爲次等之戰爭。將來由美運到此地軍用物資。必更大量。蒙捷之克復。可使新幾內亞免於嚴重之威脅。同盟國軍隊在奮戰的麥克阿瑟將軍率領之下。不斷的擊破日寇之野心。現在盟軍大舉進攻之時機已成熟。日寇投降之期益近矣云。

【西南太平洋盟軍總部廿三日中央社合衆電】盟方今日發表公報稱。盟軍已在佛爾西斯科河。駛近距離轟炸萊拉萊機場附近敵軍艦。我軍地面部隊原在斐斯哈芬港中日方之船塢與船隻。公報稱。至薩米亞塔姆附近搜索日軍之游佐者。盟方轟炸機曾轟炸並掃射加斯馬塔區域之敵機場及營房。引起爆炸大火。澳軍已越過佛蘭西斯科河。科米亞塔姆南區域有激戰。

華府方面表示滿意

【華盛頓廿四日中央社路透電】此間認爲羅邱兩氏在魁北克會議結束時。乃發表之聯合聲明。係會議已不辜負其最高期望之表示。某高級官方人士在會見記者時談稱。「此乃一種表示行動之言論」。外交觀察家認爲此次會議著重對日作戰。已足爲蘇聯未參加會議之解釋。一般認爲官員關於「最後決定」之宣示。甚至較正式聲明之內容。更

英女議員訪華
倫文教會各當局 今午拜會

【重慶廿五日中央社電】英議員女士倫文華德。廿五日下午五時飛抵渝。各界前往歡迎者甚衆。據外交界息。倫女士係英議會保守黨議員。工業人力利用專家。對于婦女問題素極關切。此次訪華目的。爲向我國人民陳述英國戰時情形。并擬在中國獲得廣泛之認識。女士定廿六日下午拜會外部吳次長。中宣部張部長。并遊覽重慶市區。蔣委員長暨蔣夫人定廿七日接見倫文女士。午後前往拜會孔副院長暨夫人。並拜會孫院長。

卡城西北
蘇軍又有新進展

【本報今晨莫斯科特電】蘇聯政府頃發表公報稱。我軍在卡爾科夫西北繼續展開攻勢。并收復大十餘個住民區。包括殊哥夫及阿吉爾克兩鎮。查後一鎮以前曾易手數次。當巴得失凡數次。伊斯姆及伏羅希洛夫格勒西南等地區。我軍繼續展開攻勢。并續有進展。

柏林月初疏散
幾至發生變亂
納粹施行戒嚴迅速鎮壓

【斯德哥爾摩廿四日中央社路透電】本月初柏林下令疏散居民時。幾至發生變亂。其主因爲納粹黨員之家屬。可獲得使用交通工具之優先權。激起公憤。離市區六十哩內之一軍營。均施行戒嚴。以防發生若干紛擾。然經迅速鎮壓。居民曾出一萬馬克之高價。租用車輛疏散。

宋外長
返華期頗近

【魁北克廿五日中央社專電】宋外長在此與羅邱艾登赫爾金及其他人物會商兩日。下午乘火車回華盛頓。

英機又六舉轟炸 柏林損失慘重
漢堡隧道被炸死萬八千人

【本報十日倫敦特電】合衆社訊。使引擎之蚊式轟炸機，昨廿四晚又大舉轟炸柏林，本身未受絲毫損失。在過去廿四小時內，柏林不斷遭受盟機之轟炸。損失至爲慘重。同時漢堡亦遭蚊式轟炸機之猛烈轟炸，各軍事目標均爆炸起火。

【倫敦廿四日中央社路透電】英空軍昨晚襲柏林時，飛行員於歸途中在離柏林二百哩之外，猶見該處之大火與極猛烈之爆炸數起。德方之計劃似係沿途追擊英美轟炸機，並在柏林市空以戰鬥機多架迎擊。退止英機之集中攻擊，然英機在沿途均有濃厚雲層掩護。若干區域之照射燈均猛烈照射。德方高射砲指出目標，德方高射砲火並不十分激烈。大部防禦工作，似皆由探照燈及戰鬥機任之。

【蘇黎世廿四日中央社路透電】盟機最近數次猛炸漢堡時，有一次炸中易北河之隧道。結果有一萬八千人溺斃。

【倫敦廿五日中央社路透電】今日空軍公報稱，英機飛柏林轟炸之目標區，並向敵領海投水雷，我機全無損失。

美機轟炸義境 敵艦一艘中彈

【本報今晨北非盟軍司令部特電】合衆社訊。據公報稱，美軍戰鬥機轟炸義南部，義巡洋艦一艘，昨日又大舉轟炸義南部，爲其重五百磅之爆炸彈兩枚所直接命中，當堂爆炸，隨即大火。該公報續稱，自西西里島戰事發生後，義艦隊已將其南岸之海港內包括大閘多港嚴密封鎖。但其港內之船隻及軍事設備等，已被戰鬥機破壞。昨在巡邏羅馬對開之西海岸中擊沉義縱帆式之巨型帆船一艘。及在科西加島海岸外擊毀軸心國貨船兩艘。

美副國務卿 威爾斯辭職

【華盛頓廿四日中央社路透電】華盛頓消息靈通方面頃明晨稱，威爾斯已遞辭副國務卿一職。此事將待羅斯福歸來時決定。

【華盛頓廿五日中央社合衆電】華盛頓明星報稱，副國務卿威爾斯之辭職，係羅斯福總統應赫爾國務卿之要求，一總統自加返國後，即將接受。其辭職者，傳赫爾曾對總統表示，威爾斯或赫爾兩人中，必須有一人去職。一說羅氏曾允許以流動之任務界於威氏。惟後者是否願就此，殊成疑問。白宮秘書今日對記者稱，余對此事毫無所聞。

陪都捕獲 迫降敵機師

【重慶廿五日中央社電】本月廿三日我敵在渝市空戰後，當日午後我某地司令部捕獲迫降之俘虜一名，據供稱，渠係第一航空地區司令部所轄重轟炸（一五八）大隊第二中隊，當日被我空軍驅逐機追擊後，機身受傷，機身勉強維持，希冀飛返其基地。迫降時渠尚認爲已到敵宜昌附近地區云。

陪都輔助抗屬委會 明日成立
輔助任務爲十項

【重慶廿五日中央社電】全國慰勞總會爲策動全會力量，協助政府推行優待抗屬工作，聯合陪都兵役示範，特籌組陪都輔助出征軍人家屬委員會，定廿七日上午八時舉行成立會。該會任務爲關於抗屬之（一）生活補助。（二）職業輔助。（三）生產事業輔助。（四）醫藥輔助。（五）喪葬輔助。（六）子女教育輔助。（七）公益輔助。（八）領取各項優待錢物之輔助。（九）通訊輔助。（十）其他有關福利之輔助。

戰後在荷蘭設立 國際科學研究院
計劃原則上盟國已接受

【重慶廿五日中央社電】美新聞處訊。荷屬西印威廉斯達二十日電。前哈佛大學教授奧伊爾。今日與哈佛大學教授哈斯聯合提出計劃。以材料供給各大學。各圖書館及實驗室。以補充其戰時之損失。並重建研究機關。招攬研究人員。美國學院英國及若干同盟國之駐英政府。原則上均已接受。於荷蘭設立國際科學研究院。以爲戰後世界科學中心之計劃。美英兩大學荷蘭洋行已允予經濟之協助。耶魯大學亦允捐書一萬本。

蠶絲增產
經濟部通盤計劃 已飭各省呈部

【重慶廿五日中央社電】經濟部以蠶絲增進生產，已劃爲中心工作之一。該部擬按照地方實情，使蠶絲三種有適當配合之計劃。後方產絲省份包括川、康、黔、滇、粵、湘、贛、浙、新等省。均經飭擬計劃呈部。該部對于目前蠶絲……

中英美將承認 法民族解放委會

【華盛頓廿五日中央社合衆電】據消息靈通者談，中英美及拉丁美洲數國家，即將承認法民族解放委員會。羅邱宣言中有若干政府對於該委會有關之問題，未發表聲明。德威方面之解釋。爲承認之方式。殆已決定。僅若干細則尚待商討。蘇聯對于法民族委會有其單獨之政策。當不致與各國同時承認。但各國必將以此事通知莫斯科。蘇聯或將承認該委會。

形同強盜
華陽敵揚言檢查 實機刦民間珍貴

【皖南某地廿五日中央社電】華陽之敵，揚言清查戶口，實施檢查，刦去民間珍貴甚多。

營業者民之困難，亦得免法予以解除。

芬蘭工人 企求和平

【倫敦廿四日中央社路透電】近在斯德哥爾摩時會與芬蘭工會大會主席狄氏會晤。狄氏今對記者談稱：芬蘭工會會員企求和平，係無庸懷疑者。狄氏希望英工會員對于芬蘭之獲得和平，有所貢獻。

德國人心浮動 境內謠議繁興

【倫敦廿四日中央社路透電】德國問題評論家格蘭特撰文稱：希姆萊於德國內情勢，於危境時。已取得控制全國之權，在卡爾科夫失守之日，此秘密警察總監適去任德內政部長。目前「元首」之神秘業已逝去，納粹之威望一落千丈。官方宣傳不再生效，所餘者僅爲公開之恐怖。而現成之工具爲秘密警察總監希姆萊及納粹之黑衫團。德國爲家喻戶曉之務。從來公開，然亦滿危險。秘密警察長之地位，出任最高職務。則國內部之局勢似已極端嚴重。一若一九一八年德軍尚據外國防線時。國內之危機已迅速破壞全部機構之情形。最近數月來，自德方之消息可知蘇聯戰事及空軍猛烈轟炸對德人士氣之破壞影響。義大利戰事之逃亡，墨索里尼之崩潰。及第二戰場之恐怖。復加速德國內戰線之破裂。德國國內謠言紛起。如希特勒及戈林已經亡國外，德軍傷亡之離奇數字。乃至盟國武器人員遠佔優勢之消息等。德人不再相信官方之新聞與評論。故柏林方面現公開承認，增強之狂妄宣傳。並努力之下，並無長久效果。德人普遍收聽外國廣播，秘密警察亦無力禁止。國內人民集合於作戰萬外國工人。及戰俘已成爲前強大之第五縱隊。

嚴防敵機空襲
防空當局統一規定 警報信號
增加「注意情報」一項 韶市定九一五起實施

【韶市消息】防空委員會防空總部，近以各省防空警報信號，多不一致，以致來往各省旅客，對於到達地點之警報信號，每多誤會。爲劃一全國防空警報信號，特統一規定，分令各省防空司令實施。其內容照原日規定「空襲警報」「緊急警報」「解除警報」三項之外。並增加「注意情報」一項。即於敵機未飛入我警報圈內之動態，傳播民衆注意。知所準備。現本省防空部已奉到是項命令，業已分令各屬遵辦。韶市定於九月十五日起實施。其他各縣則因命令需時，展至十月十五日開始實施。茲將新規定防空警報信號列表如下。望各市民切實注意。

防空警報信號表

信號區別	警鐘	警報球（燈）	警報旗	手搖警報器
注意情報	不敲鐘僅以傳音簡廣播敵機動態	一個紅球（燈）	黃旗	不施放僅以傳音簡傳播敵機動態
空襲警報	照舊辦法	二個紅球（燈）	紅旗	照舊辦法
緊急警報	照舊辦法	將球（燈）卸下	黑旗	照舊辦法
解除警報	照舊辦法	掛長圓柱形綠球（燈）一個	綠旗	照舊辦法

附記
1. 於毒氣警報。除照上規定外，以擊鼓爲號。並懸長方形紅旗。中嵌黃色×形布條及「毒氣」二字。
2. 降落傘部隊之警報。除照上規定外。并鼓鐘爲號。其詳細規定另加佈之。
3. 本辦法自三十二年九月十五日起實施。

潮屬難童運連救養
省振會昨已送九十餘名

【韶市消息】省當局爲救濟潮屬難童，飭本省兒童教養院收容教養，並飭省振濟會派救濟隊携帶藥品前赴潮陽協同護送來韶。現潮陽縣屬難童第一批抵韶者已有九十餘名。昨經省振會派員護送往連縣之兒童教養院收容教養。而潮陽縣屬難童尚有多批云。

記者節籌備會議

【韶市消息】「九一」記者節紀念籌備會議，昨在西線舉行。商定分配工作。（一）函請各報社撥助費。由李少……乃函請就近分別收集。（二）通告各會員預躍參加記者節紀念茶會，敘餐。報名限本月卅日前截止。（三）定廿九日舉行第二次籌備會議。

省商會勸導商削減利潤
請自動減低物價

【韶市消息】廣東省商會於廿四日召開常委會議。決議：（一）請各商會會員……（二）修正各會自繳費表。（三）擬聘任各地商界名流爲本會顧問。（四）年來物價高漲，影響甚大。由會勸導各行商人分別減削利潤，自動減低價格。（五）由會分函各屬縣份之商會會員，切實奉行政府限價辦法。（六）分函各會考查市面價格，詳細報會，以爲物品調查報告。以資研究。（七）請本會各委員，分赴各地商會考察。（八）關于本會日常工作，由會常委輪流值日辦公。並定每星期開常會一次。

中央僑務委會 調查歸僑狀況

【本報專訊】中央僑務委員會以太平洋戰事發生，海外華僑大量歸國，惟關於全國歸僑生活狀況，亟須調查詳確，以便統籌交通工具，配合國際救濟工作。茲已製定調查表分函各省政府代爲調查云。

劇本審定

【本報專訊】中央圖書雜誌審查委員會，爲鼓勵劇作家寫作，及提高作品水準起見，擬實行一種劇本審定辦法，即於著作者之若干著作中，擬其中最後者一本至六本爲固定本，由會刊印發行，其版權仍屬於作者。其辦法正擬定中。

淪陷區民衆 紛紛內遷

【本報專訊】近月來，我國空軍加強攻勢，奪回制空權。對淪陷區之鼓舞。我國民亦均深受鼓舞。而淪陷區中民衆，亦多歡欣。唯一部份人士。又因恐懼空襲之故。均紛紛內遷。惟其中難免有不良份子混入。治安當局對此。已嚴加注意。

學人劉紀平 改良紡紗機成功
每機同時能紡紗卅條

【本報專訊】興寧縣民劉紀平，早歲畢業上海南洋公學。歷任各中學教職員十餘年。今春家居，悉心研究紡紗機。成績優良。現已改良成功，目下可以出品。在裝製中者有六架，該機每架同時能紡紗卅條。每人可理三機，日可得紗一斤半。劉君在家又植棉六千株，成績可觀。預計本年可採棉六百觔云。

天氣涼熱不常
患霍亂症市民 昨又增多
送入病院者十餘人

【本報專訊】韶市近日天氣冷熱不常，昨（廿五）日患霍亂症市民，又見增多。計送達省防疫病院者有劉立璇、鳳生、姚德利、楊池、余新發、羅鳳嬌、曾元加、劉寶、黃廣民、楊清標等十餘名。又死者有入院即死者有黃鳳翔一名。天氣照此情形觀測。仍未可樂觀。又查該院由七月廿九日起至昨（廿五）日止。共收容霍亂症市民二百八十餘名。其死亡者計及外地來韶者居多。計台山籍佔三十八名爲最多，南海十八名，番禺十四名。曲江最少云。

防疫努力人員 將予獎勵

【韶市消息】市防疫處昨（廿五）日曾召開座談會，由省府王委員志遠主持。聽取各項工作報告。王委員對此次各防疫工作人員之努力精神，多所勗勉，並將分別呈請李主席嘉獎。

縣公務員 節扣食糧 開始放賑

【本報專訊】本戰區余長官日前發動全戰區公務人員節食救災。茲本省保縣級公務員節扣九六七三個月公糧共得十四萬市斤。業經飭省振政局先行滙撥六邑當賑等縣施賑云。

燕大同學 首次座談

【韶市消息】北……

廣東青年，到海洋去！
——紀汕尾高級水產職業學校——

雲實誠

「青年，是決定中國的命運」「青年，要立志做個：——小學教師，鄉村自治員，飛行員，也是工程師。」青年，要到天空去，要到海洋去！廣東的青年，得地理的優勝，環境的需要，要大量的到海洋去，復興本省的航業，漁業。

（一）我國水產學的歷史 校

水產學校，在抗戰這幾年來，這個名字似覺生疏，一般人以爲中國沿海地方丟掉了，那裏還有培育水產的人才，然而，世界佔有便入出其資料之外的，也許讀者會詫異吧，唯一的水產學校，還在烽火，沿海陷敵的我們廣東海豐戰區啊！

首先，記者告訴你一点中國水產教育發展的歷史吧！最早的學校是天津水產學校，它是光緒卅四年創辦，繼之，民元年的江蘇一校，民三年的浙江一校，民七年的廈門一校，但這三間水產學校設立，不久又告停辦，只有廈門一校繼續至今。民，五年燬於抗戰，後也辦過一所，至抗戰後也犧牲在敵人炮火中了。

水產學校在中國今日實不多見，有的，僅集美學校（即前廈門的）現遷全閩縣安溪，這是陳嘉庚先生個人創辦的。而公立的，比較完備的，全國只有我們廣東省立汕尾一校。此外，國立第一中學廿九年在重慶設立，他附設有水產一科。

與水產學校有最切關係的水產試驗場，順帶也在這裏告訴大家，民國十四年烟台設立一個，迄十七年停辦了。浙江和江蘇兩省，於民國二十年也設立一個，迄廿六年也停辦了。我們廣東于十七年，也設立一個，十九年也停辦了。至今水產試驗場就沒有存在，這是國家的大損失，後我沿海的省份漁業。浙，閩，粵，沒注意水產，那是太自放棄自己的責任與權利了。

（二）汕尾水產是怎樣？

最足以誇耀的這碩果僅存的本省省立水校，它怎麼樣呢？這當然一般人所關心，記者願把訪問所得，詳告讀者：民國廿四年春，省政府以復興漁業須先培育水產技術人才，決議組織高級水產職業學校籌備委員會，四月十二日正式成立。至七月初旬勘定汕頭嬰田爲校址。

歐學開學　暫租汕頭商業街增德學校舊址爲臨時校舍，後來因爲嬰田校址，地發生糾紛，收查勘，也認爲不大適宜。旋以汕尾爲國父實業計劃所指定的漁港，漁民衆多，漁業發達，交通便利，且遠隔城市，也適宜修學，乃擇定汕尾西郊昭忠祠附近地點，劃地二百一十五市畝，以爲建築校舍之用。廿六年四月五日鳩工興築，全校工程分三期，九月第一期工程竣後，「七七」抗戰軍興，汕尾地瀕大海，時遭敵機威脅，復于是年冬遷至海豐，十月敵寇侵廣州，公平時遭轟炸，至廿八年三月廿四日停課，敵又犯汕尾，門登陸，廿五晨公平陷落，旋又遷紫金，敵敗走，於四月下旬，遷回公平復課。

汕尾水產學校，雖然成立了八年歲月，因遭遇戰事的影響，年來校務發展，高級班也畢業五期六十人，初級班畢業六期一百人，初級班業於國內水產界，技術之後，貢獻……

（三）認識一位水產專家

廣東省立高級水產職業學校校長姚煥洲先生，他是一位水產專家。記者經黃教育廳長的介紹，去訪問他。姚先生在日本北海道帝國大學水產科畢業，學生時代力盡……國後，一直在廣東……民十六歸門水校服務，廿二年在上海，曾創辦一個「上海魚市場」，規模相當大，冷藏部一日可冷凍魚一千担，販鮮部，日也可售出四千担，後來和機器，那時也達二百萬。汕尾水校，八年來是由他一手創辦的，他對本省水產，抱負很宏大的願望，現在正草擬計劃，增辦養殖和開闢各種池，從事發展內地養殖事業，及設立漁村師範班。養殖場方面，他說：養鹹水魚，已在海豐開始試驗，人工孵化，擬在西江擇地試驗，從事養魚，或在西北江擇地闢蠶，廣東的蠶業，漁業發展，偉大的發展計劃，都要姚先生他負巨責，我們是希望他這計劃的期望。

但是，姚先生曾對記者表示：水校內經濟的困難，極不自前也難維持，（月僅一萬一千元之譜）萬望本省沿海各省份，實要對注意及此。

姚先生又說：現時一般青年，也無立志到海洋去，抱負做航海漁業的事業，高初級招生，投考者並甚十分踴躍，學的待遇，什合費，并借書籍寄宿外，月貼白米二斗，還給十五塊錢做零用，這樣優待，還是很少青年去問津，殊爲憾事！謀姚氏則謂取錄學生，旅費太大，學生負担不來，記者以爲這個問題，主要解決，并非困難的。

（四）水產學校學些甚麼？

水產校學，學些什麼呢？這是讀者急欲知內容的，姚先生告訴記者是：水產共分三科，初級讀三年，高級讀三年，欲學全科，再讀養殖三年，招考資格，初級高小畢業生，高級初中畢業生，完全軍事管理，每週授課是四十二小時，除技術教授外，數學、物理，……也各有……【未完】

民廳重申禁令
取締不良風俗
並倡行集團結婚與公墓制度

【本報專訊】民廳頃令各縣，重申取締不良風俗決心，並飭各縣於召開縣民大會時，對于境內各種不良陋習，務必公議取締，納入縣民公約之內。使婚喪宴者受公共之制裁。其應待改革者。列舉如下。（一）遇婚喪事鋪張演戲或有宗族聚食酸大，浪費財力物力者，（二）早婚及童養媳陋習仍多，尚未徹革。（三）喪葬墳墓，使用土地漫無限制。飾有浮厝淺葬，防碍衛生。或竟因迷信觀念，釀成械鬥。上述各項，亟應認真糾正。當時遵照前頒集團結婚辦法，公墓暫行條例，廣爲提倡，並設置公墓制度，廣開荒地云。

教部定 期日爲 德育日
工作大綱已頒到

【本報專訊】教育部近定每學期日爲「德育日」。經通令各省遵行。茲悉關于德育日之工作大綱，亦經頒到。本是日各校須放假。禮堂，圖書館，科學室，體育場，農場等，盡量利用作爲教育民衆之場所。并推行國民月會或國民月會推行新生活運動及推行社會服務等工作。

鄭予嘉
慨捐三十萬元 興建志中校舍

【遠東社訊】韶市志銳中學，在本年一月五日曾遭敵機轟炸。毀校舍數座。茲爲適應學生需要。特興建宿舍，辦公廳及課室等五座。開現已得羅洋華僑巨子鄭子嘉先生慨捐三十萬元。建「子嘉堂」一座。連同其他籌款共計萬六十五萬元。已正加緊籌築中。

樂昌縣民羅照文 自動繳納財產稅

【本報專訊】樂昌縣稅捐處自奉令開征財產出賣租賃所得稅以來，申報遵章繳納稅款者極爲踴躍。崔市民羅照文君以私有坐落中原街房屋乙座出賣與劉爲中堂，自動到該局申報繳納稅款。深明大義，率先倡導。經呈請當局給予嘉獎云。

文化工作會報決議 請辦文化事業貸金

【本報專訊】韶關各文化機構第二次工作會報，於昨午三時假座青年會舉行，到會者廿餘人。由李伯鳴主席。先交換工作報告，繼討論提案。決議：（一）爲扶植文化事業發展，呈請政府舉辦文化事業貸金，手續務求簡便。并推定劉伯鉅起草詳細辦法。（二）總裁在「中國之命運」一書中，指示今後須建設文化國防，三位一體之國家，爲此擬請召集文化界座談會，討論具體之文化建設方案，并決定交文化運動會召集。（三）爲提高兒童文藝水準，擬請各出席會報之刊物闢兒童文藝作品，多刊載兒童文藝作品。討論完結，并在白宮叙餐。

執信女中 新生放榜

【韶市消息】省立執信女子中學自樂昌北鄉遷出河南後，現從事籌建新建校舍多棟。第一次投考高初中及幼師各級生已放榜。曲江區錄取百餘人。此次招考，向隅者甚多。該校應各方要求，決於下月八日續招第二次新生，現已在該校開始報名云。

法屬掛號郵件 停止收寄

【韶市消息】廣東郵政管理局曲江辦事處昨日通告云：茲因我國政府宣佈與法國維琪政府斷絕外交關係，嗣後我國與法國及法屬印度支那往來郵件，除平常信件仍可照常收寄及進口郵件仍予投遞外，其餘掛號郵件亦均予停收。又該兩國政府發售之國際回信郵票，亦自即日起停止兌換郵票云。

王仁宇贊助 秋瑾小學 捐建校舍一座

【韶市消息】秋瑾小學校友會所主辦之秋瑾小學校，各方均表贊助。頃復得王仁宇專員偕夫人鄭慧斌，特捐建校舍一座，裨益學子不鮮云。

南京大學同學會曲江分會，于日昨假座大華飯店開首次座談會。到會同學有徐慶平、歐陽頤、方紀、高紀棠、高秉湛、梁樹輝、傅繼星等十餘人。席間討論各項問題甚詳。並定期本月廿九日上午十時假座新紀元食堂開全體會員大會。

明日紀念 教師節

【韶市消息】明（廿七）日爲教師節，本省各界已定是日下午三時在曲江縣府禮堂舉行紀念大會。并遵照中央規定，各機關學校團體均放假一天（不懸旗）。至軍事機關則仍照常。又本市大進文化事業公司爲表示對教師之崇敬，凡教師前往該公司發行所購書者，一律八折。外版書九折優待云。

要聞簡報

△東江區政府當局以東江屬附近兩年來捐款救災熱心人士。以偏居請嘉獎。

△三民主義青年團樂昌縣黨部書記長潘衍興，清遠縣黨部書記長劉民覺，續繳獻金五千元以上。

△青年兵學家居陸氏（居院長覺生長公子）此次應專員經國之邀，由湘赴贛觀察。昨由韶過韶。聞居氏曾著有「新戰論」一書。深得兵學界之好評。近又應本市世界兵學社之約，參加撰述該社正積出之「兵學論叢」。公畢即返湘原任。

△韶市黨部定本月起舉行黨員測驗，并以競賽方式。定本月卅一日下午二時在附近各鄉會議。

經濟消息

棉紗布匹重訂限價後 市況未受影響

市面成盤價尚多在新限價以下

【本報專訊】此間棉花、棉紗、及布匹限價。經最近召開評議會重新訂定。於前（廿四）日由市政府公佈實施。本此次重新訂定限價。多較出市面交易情形。故昨日市面交易成盤。絲無影響。如二十支大發紗限價為十九萬元。但昨成盤價僅為十五萬餘元。三十三枚限價二十五萬五千元。但成盤尚未達二十萬元。又布疋如愛國布林限價為八千元。但成盤亦在八千元以下。如意白布限價為七千元。但成盤僅在六千元以下。其餘各貨大多如此。棉花昨成交雖疏。但價格與新訂價格亦相上下。故此次重訂價格公佈後。對市場交易。實無影響。

藥業行情

萬金油 一〇九
濟衆水 一七五〇
驅風油 四三〇〇
保濟丸 六〇〇
八掛丹 一二〇〇
濟眾丸 三二〇〇
小八寶油 四二〇〇

肉類價格 轉趨下游

【本報專訊】肉類市況、月來極感波動。價格時起時跌。惟至日間。已趨穩定。豬肉市面零沽。每斤介於四十四元至四十七元之間。昨日牛肉價格亦趨穩順。市面零沽每斤二十四元。至雞鴨一項。則以中秋節將屆。價格日見上揚。本地雞成盤已達五千一百元。因此市面零沽每斤亦達五十元。鴨則為四十元左右。

荳價 漸趨高昂

【本報專訊】荳類因食米限價提高百份之五十。故市面什糧市況、頗受影響。價格趨升高。如紅荳一項。較日前每斤零沽漲為二十元。雖最近三四日來。一方面因中秋節屆。如餅家多利用為原料。致來源較缺。綠荳、黄荳、什糧價亦隨之上揚。日昨紅荳零沽每斤增至三十元左右。較數日前增約百份之三十。

何濟公

減痛屋

止痛退熱 消滯去濕 寒日金裝 功效一樣

廣達昌門口藥大藥房經理

紳士帽

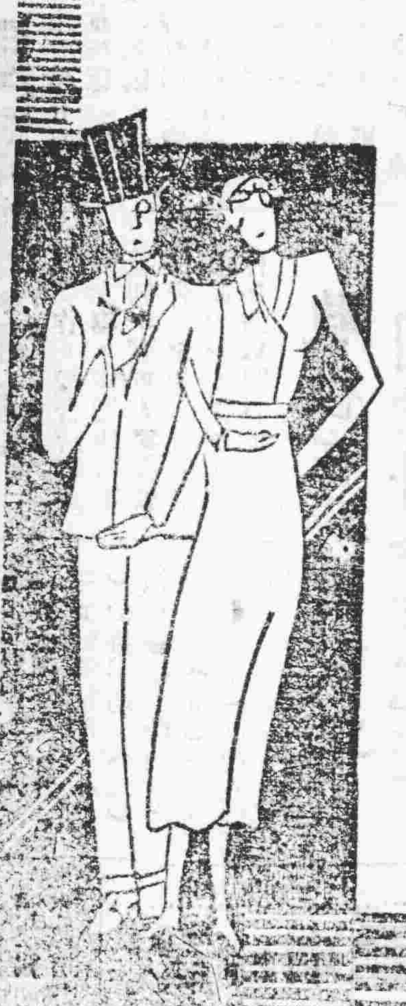

煙絲

名貴名士兩相宜

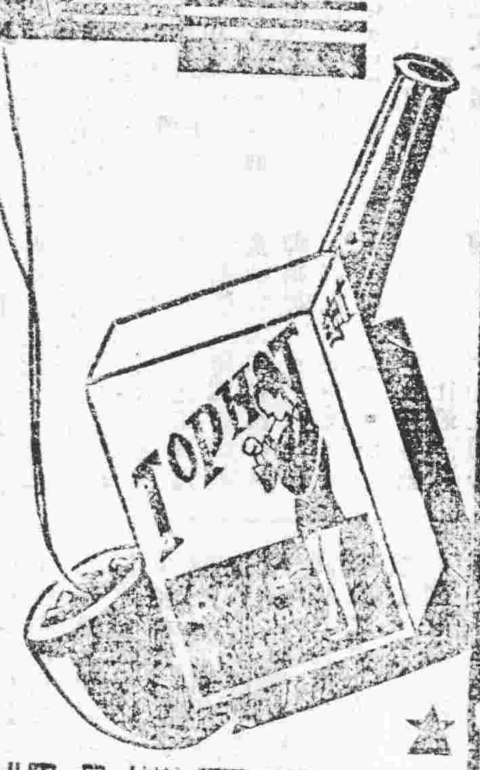

曲江同豐與烟莊出品

總代理地華招請！地區代理依式條件詳號五

歡迎各地代理

何明性紅丸

三百餘年老牌 政換凸墨金庄 請用棕屬標誌 保無湖發假冒

寶註册部三七零八號

政換標色凸金社 換層標墨庄絕冒

紅丸功用

擅治撞瀉濕熱痳瀉痰瘧毒瀉除臟腑積聚熱毒大便燥小便刺痛等症具有特別奇功驗解紅丸每樽十元廣州五仙門二百餘年老牌何明性堂啓清遠總大藥房代理各埠藥房均有代售

郵船牌香煙大量運到

香醇絲匹 最受歡迎之

總代理僑興行

曲江昇平路六號

結婚啓事

朱壽鴻 何妙娟 結婚啓事

我們定於民國三十二年八月一日在曲江旅社結婚謹此敬告 親友 朱壽鴻 何妙娟 同敬啓

結婚啓事

我們遵雙方家長之命謹於國曆三十二年八月廿五日在曲江結婚謹此敬告 諸親友 李鼎翔 葉碧玉 同啓

訂婚啓事

我們奉雙方家長之命謹於國曆八月廿五日在曲訂婚特此敬告 諸親友 許寶 楊 同啓

頂舖聲明

[illegible]

賣屋聲明

[illegible]

買舖明聲啓事

[illegible]

買舖聲明

[illegible]

解米糧出讓

[illegible]

遺失

鄙人於本月廿一日在曲江車站遺失[illegible]

遺失茶運照啓事

本號於本月十八日[illegible]

聲明遺失

本號[illegible]

遺失聲明

本店遺失[illegible]

被竊聲明

啓者本人因事[illegible]

曹耀光與陳華玉脫離關係聲明 意

[illegible]

聲明脫離啓事

[illegible]

律師代表鄭重聲明

[illegible]

廣明電池廠林維初啓事

茲因該廠業於本年七月十五時辭去所任職務嗣後該廠一切措施概與本人無涉特登報鄭重聲明 林維初啓

永珍號陳星南啓事

本號[illegible]

徐歡德堂注意

[illegible]

梅花落

第三集

張織雲 薛英 主演

遺失

[illegible]

五代殘唐

新春秋劇團

江楓編導

今晚七時正開場 曲江戲院

陸協民

旺記

舖在[illegible]

第五九期

美蘇聯合攻德（二）

鄭郁郎譯

原作者麥克斯．溫納 MAXWERNER 是個反納粹的德國軍事家，他已轉入美籍，在大戰爆發未幾曾著過次「世界大戰檢討」一書，有名於時，下文原刊六月十四日的「新共和」週刊。——譯者

本年春秋一度沉寂之後，戰爭又進入一新的高潮，這是不可避免的，大家都應有所準備，在這一段個有蹟象的星期中，大家心目中，必定已經把握了現戰爭的定律和一九四三年最大的工作：這就是所有英，美，蘇的作戰資力，必需用於歐洲戰場。在較大的戰爭，論理和戰爭的趨向，都需要這麼幹，這種情勢，將成事實，因爲戰爭的趨勢走向這途徑，將來的軍事決定必需把握着，而且及時準備。

希特勒正面對進退兩難的地位：向東方蘇聯戰場取攻勢，或在西方及南方取守勢，他不能同時進行兩者。因爲他缺乏軍力。他必定要選擇對蘇聯發動新攻勢，危險很大。在希特勒的經驗裏，大規模進攻蘇軍是失敗的，兩次大進攻蘇聯，結果都崩潰，現在德機械化部隊的攻勢力量，比一九四一年和一九四二年的小，蘇軍的守勢力量比前強大，攻勢失敗，倘若一新德軍機械化部隊的精神受打擊，攻勢的力量會減弱，還有，向東進攻，會減少歐洲西部及南部的德軍力量，希特勒向東發動攻勢，無異邀請英美向他們進攻。

倘若希特勒在蘇聯發動攻勢，盟軍必需迅速發動進攻。一九四二年時的按兵不動，勢不能重演，所謂物資問題，準備未週問題，不能再存在，我們有強有力的攻蓄地：英國三島，北非，近東都是很好的基地，英美攻勢不會成爲僅是道德上的發動，它將造成光明的軍事機會，它能發動對西南歐衰弱的德軍進攻。

希特勒的第二步驟必定改攻爲守的戰略。這也足招致極大危險，它將成爲最後宣佈放棄更大的攻勢，放棄攻勢將使德軍及德國內人民，人心沮喪，它還顯示德軍對敵屈服，這種危險，德統帥部以爲還不祗，德國屢前，戲劇巧的觀察家秩援將軍說：德國機械化部隊沒有信心，重演一次魯登道夫的攻勢，五月三十日，他廣播，德國七麗大由命，受進攻，作一九一八年時一樣，這也許是一種宣傳技術，用來掩護最後攻勢的準備。但德人對攻勢危險的爭辯仍然存在，甚至德軍今年內不發動攻勢，也能中止英美的進攻。英美不能讓希特勒利用一九四三年作休養生息，重整軍備，擴大他們的守勢力量，一九四三年夏，蘇軍發動了大攻勢，這已注定了德軍的命運，在英美軍進攻的時候，因爲會有第二戰場，東線已經削弱，在東線的大戰，不會單由蘇軍或德軍發動，它將成爲一九四三年下半年，交戰軍力的大爆發，一九四三年下半年，蘇聯前線不會平靜，蘇聯戰場的戰爭，不像一九三九至四零年間西線戰爭般兒戲。大戰必會繼續，直至英美參與。

英美的積極戰略不能作爲未來蘇德大戰的一部，這是我們作戰中需要的行動，大進攻是有一冒險的軍事行動，它需要保障，而這保障就是冒險，它不能單從技術估計得之，如需要多少防空傘或飛機之類，保障是力量，大進攻的真正保障就是龐大的力量，甚至個人的進攻也需要有準備，和作戰到底的能力，兩線的大進攻，比一線的迅速，因爲兩線的消耗，將是迅速的，蝎德國的資源，因此，兩線的大進攻，是巴爾幹兩大進攻，一樣保障了大的保障，可從英，美，蘇聯合作戰得之。若希特勒決心取守勢，他會集中於西歐和西南歐的陣地，若希特勒被迫在東線作戰，西南歐守力的削弱，需要英美的德軍，英美須求英美大規模的進攻成功，希特勒必需積極在東線消耗大部的資源和物資，當大進攻開始，必需有蘇軍在東線呼應。

換句話說，盟國的有利行動，須要同時互動，積極的軍行動，這是蘇聯軍需要蘇聯的出擊，也是爲着英美有利，每一盟國不應要有行動，而且要發動最大力量作行動，使蘇聯，英美必需運用最大的力量，作大進攻，因此英美在西南歐的進攻必需運用他們最大的力量，在一九四三年下半年變爲小規模的作戰，是錯誤的，相反的，這幾個月將成爲戰爭最嚴重的階段，戰事最劇烈。大進攻不應受限制。

我們不能在一九四三年成立橋頭陣地，而待至一九四四年才去運用，發動大攻勢，突尼西亞的作戰經過，不能在歐洲重演，大進攻一開始，在這個時候所有力量都應該運用，共同作戰，英駐莫斯科大使館武官馬爾爾將軍說：「進攻要運用全力，一點不能放鬆。」倘若我們尋求大進攻的保障，我們就要運用聯合作戰的戰略，除此沒有別的方法，造成進攻保障的條件，也足以造成勝利的最大力量和持久性的，倘若大進攻是集合，必能給德國致命的打擊，希特勒不易容應付英，美，蘇的聯合攻勢。

巴拉圭的傾向

巴拉圭總統摩林尼哥將軍六月中訪問華府，被請出席參衆兩院演說，重申與聯合國團結到底之誓言，並曾與美總統會談，據謂兩人對西半球與其他利益的問題，意見均頗一致。

航空時代前瞻

六年後美將有乘機五千萬

司莎

（紐約電訊）紐約時報消息局最近發表關於運輸機之報告，稱：「在一九五〇年以前，美國大致將有五千萬私有商用與軍用的飛機，担任多種服務，（這些飛機將由各種機關管理）在國內國外各處活動的飛機最多時可達一萬萬一千一百五十二倍。」該報告又稱：「今年飛機生產經費將增加二百〇一萬萬元，等於美國全部戰時預算的四分之一，美國國民總收入的七分之一。到明年生產總額或將達會增多百分之五十五。

「目前西半球所製用之飛機均非完全原來認定供作裝貨之用，但今年預定生產之二引與四引飛機，當有四分之一係運貨機，到一九四五年運輸機本身重量將由十萬磅增至十二萬磅，成爲『量的飛行』。它們的裝運能力也能十倍於今日的『空中之馬』二萬五千二百磅的道格拉斯ＤＣ——3式運輸機。

至於製造飛機之工人除現有的二百五十萬男女工人以外，到今年年底將有三百萬有訓練的駕駛員，測航員與飛機製造工人等——這些是具航空知識的勢將成爲推動戰後航空的有力份子。」

戰時情報局的報告稱，關於戰後飛機將影響大部分海陸運輸事業的實過其實的器械，雖然飛機用得愈多，對它供應燃料與說材所需的船舶，卡車，鐵路車皮也愈多。據公用航空管理處主任史丹頓氏宣稱，由紐約至英國之飛剪號飛機如需裝載二萬噸貨輪一次所能裝載之貨物，就必須用兩艘以上的一萬噸的油船爲它供應汽油。所以航空事業發達決不會減削輪船火車的活動的。

日本今年會大地震嗎？

據福特漢大學地震學家林區神甫於最近一次科學講座中宣稱，依據規律，日本遭遇發生地震之期或已不遠，也許就在今年，因爲日本最近最大的地震一共三次，一次是一八九一年，當時日本本島由於地震的分裂，實際上分成了兩半，一次在一九二三年，當時東京震動最烈，死人達十萬之多，此外是一九二七年，當時地平線因而失陷了達八尺之多。所以下一次也許是一九四三年。

大戰小插曲（二）

美國的軍人，每逢遇准他們出去「娛樂」一次，但他們都經過類似兩營妓，檢查與訓練，對於軍人的健康，使他們得到不少愛的鼓勵，精神的興奮，所以打起仗來更勇敢。

× × ×

蘇聯的物價最穩定，也沒有黑市，有之，那就是人民除了供獻政府的定額實物外，有餘的種了一點蔬菜，可私自出賣，分到食物以外，想多吃點蔬菜的人，就向他們「黑市」。

× × ×

加拿大海面現有一種追擊潛艇之新式武器，名爲「鵝稲艇」，長一百尺，載十八人，有擊滅潛艇之事長。

× × ×

美國麥孫潛博士，最近發明彈性玻璃以貢獻於科學界，此種玻璃之用途擬附所造成，因其質韌彈性，受擊不碎故名。

× × ×

一九三三年英國失業人數共達一千五百六十五萬，本年四月又減少了四千萬，現在失業者已降至一百萬人，這數目已經接近統計學家所認爲不可再減的最少數了。（完）

堡壘救不了希特勒

原載「獎國下午報」

希特勒有個離奇的觀念——倘在歐洲週圍建造一個堅固的堡壘，他就可以使盟軍打不着他住的地方，柏林或貝許斯加登。

歷史証明他的觀念是錯誤的，歷史証明沒有一個堡壘能擋住一個堅決的敵人，相信希特勒能比企圖在牆的後面得到安全的人爲的牆的，他的前輩更爲成功，是沒有理由的，希特勒固然不用磚石來築他的牆，而是用砲座，彈藥箱，和飛機構築的。但觀念仍是一樣的，攻擊這種牆的結果，和戰史上攻擊作爲防禦之用的牆是一樣的。

這種攻擊自然不容易。但是盟軍會冷淡的有一個人會希望不以龐大的生命與物質上的犧牲來進攻歐洲堡壘的。

歷史上從每一個國家因爲周圍建築了一道牆垣而得了戰爭勝利的。亞述國首都尼微一百三十英尺高的城牆沒有擋住敵人，但是羅軍越過了它，和馬奇諾防線一樣，美的防禦工事與尼西亞周圍防線也敗壞了。人的城牆也被征服了。中國有了東西萬里長城被攻破過六次。西曆一百二十一年橫貫英格蘭北部的羅馬人築了一道城牆，這個人工的牆並沒有擋住英國人，羅馬周圍的城牆也被征服。

這是歷史上的城牆，被證明不可夾攻的。

（馬奇諾防線）合攻成被認爲不可突入的，但馬奇諾防線越過了它，和是德軍繞過了它，法國的事領導者之間——這兩個絕對的鮮明的對比，最近從歐洲幾條的一日是偉大的一「軍正在做什麼，我國的戰爭勝利，那麼有什麼物的國家永不得到戰爭。歷史的教訓指明守攻戰略地中海，盟軍與英會利亞峽或邊防止盟軍從地中海登陸，忙建立保護歐洲周圍，像比亞極瘋狂地由蘇聯進行攻擊的。

幾個中立國洩透出的情息，提到歐洲周圍的防禦力量，英軍，加拿大軍，和美軍在第厄普試探過德國西邊的防禦。德軍戒備着，工事也確實堅固，以致我們的攻擊部隊損失了三分之二。我們知道敵人的防禦堅固，我們知道敵人在戒備。但是也有利於我們的因素，我們有空中優勢，這是打破歐陸防禦的決定因素。德國空軍已到處失掉了制空權，縱然希特勒儲存了他的飛機生產，等待盟軍進攻歐陸時作他的決定的試驗，他的飛機能否糾合對付飛機是否能和集力猛攻的英美空軍較量，大成疑問。

我們相信希特勒的堡壘擋不住攻勢的猛...

好萊塢戰後計劃

好萊塢影片業最近對於戰後世界與參加國際間永久和平與合作之重要，深爲增加了解。將有一描寫全體聯合國的影片。現已開始「戰爭的呼聲」一片，內容在描寫聯合國各戰男女的故事，其中有「教子婦女」一段描寫中國戰士的故事，其中描寫中國與世界的自由，每天屠死的戰士一戰線，用來藍偷運軍火與游擊隊的情形。

國家至上

第七五三期

走
——呈碧濤——
白雲

你要走了，是向……的遠方了。走得那麼的像長上兩翼翅膀飛去似的，像有一股偉大的力量吸引你走了。

從此，在這冷酷的土地上，四周都給沉默的山壁圍繞着的；你便拋下一份崇高的友情，那是一朵永不凋謝的花，——燦爛在我的心田裏。

每天，當我以空虛的心情懷念着你，悵望雲山，而用赤誠的心聲暗暗地把祝福投向給你的時候；我便漫步到那荒原去，在那一條伸展向遙遠的黃泥公路上，默覺你曾經一步一步走過泥濘的足印；該不會風雨掩平了吧！——平時，再呼也彷彿纏繞着你舊日的歌唱了。

生也吞，羅亦晚
向誰說——誰要聽：……

看，那一步步的足印是多麼的深沉呵！使我聯想起任重致遠的駱駝，牠忍耐地穩重地邁過風沙彌天的沙漠地帶，為的是要找尋那美麗的綠洲呀！……

而你，那一連串數不清的足印呢！你不是一隻柔弱的雀兒，是一隻衝天底矯健的雲雀呵！從小便在亞熱帶翻滾的海濤里嬉戲，一顆純潔的心給海水淘染了，愛海的遼闊，愛在空曠的海面上自由的飛翔，家庭的門檻絆不住你的足，父母的愛來不住你的心；當祖國像慈母般呼喚着在海外的愛兒：「回來吧！祖國的戰鬥需要你們，」你便揚起翅膀撲向……的火。

祖國的懷抱是溫暖的，西南盆地山青水秀，是大時代兒女鍛鍊的熔爐；但在多少個風雨之夜，你渴望着走向晴天的遠方，那時你便帶有了一只感覺到無限的哀傷的氛圍窒息死了；你的幼芽也漸漸給壓抑，沒有看見過你所理想的，就是新芽底希望喔！在這里，你不但步驟滿佈着艱險和崎嶇的……還沒長呢！每踏前一步，可是，世紀的黑夜，走向黎明去麼？！

這樣，你是勇敢的夜行者，從黑夜到這冷酷的出境來了，心頭的暗影，終於你拋去了，山地伸出了一隻援助的手，死滅；正巧從偏僻的絕壁，在浸只有愛同你以謀生之旅途就是找來了災難，幾乎使文化的山城，給貧困懷古的豪情，一度在燒紅了碉堡，爆起你險峻的高原，看日落的年青的憂鬱！踏過和孤獨也時常感到憎恨和忿怒：罪惡的人是永遠不會姑息善良的人而善良的血也永遠迴旋着反抗的細胞；當忿恨像要漲裂了胸脯，你便壓抑不住的放開了……子，唱出了苦難底生活的感受，有時歌聲是沉鬱的，像一陣陣的悶雷；有時歌聲是悲壯的，像在黑……下產新生命的呼喊……

唱，每當……到了你的歌……舒暢的拉開了，我那像禁錮了的靈魂便得到了解放，使我堅信着，時代的青年是頂着一個同的命運，是呼吸着同一的氣氛的，是走着一條共同的道路的，有憎恨，有熱愛……然而，他們卻要追……

你走了，說你：「填飽了肚子，又翻捲起風暴，而不貼貼伏伏蹲在他們的膝下！」……

我能向你說些什麼安慰和鼓舞的話呢？因為這正投合了你的宿願：「我要走呵！」的走出這給群山擠迫得透不氣來的山地去！」

但你也曾經說過：「走，走到那里去呢？那裏不都是一樣的烏煙瘴氣嗎？」只是今天你的倔強得多了，在漫長的黑夜里，你已經看見了理想的火花，雖然是那樣的隱隱現現的，但你會願意停下了前進的足步，讓生命消逝在日子的深淵中麼？

因此，你走了，走向閃爍的遠方了，頭也不回的，沒有一點留戀的：吶！得那麼呵！像長上了兩翼翅膀飛去似的，像有一股偉大時力的吸引你定。是的，那一股偉大的力量是磁石，像個強的生命是鐵，它吸引你走向……的遠方了。

——一九四三，八，六于連縣

母親曲
——江風——

用淚和悲哀祭上愛，沾濕了兒子的心，古中國的母親們又一次和兒子泣別……
× × ×
神檯上燃着三枝香，龕中央點亮了長明燈，垂下來，獻出你慈愛的心，淚滴下的心，用淚和悲哀，在沒有愛與憎的喜的木偶前，為着兒子的功名，古中國的母親們低泣……

深夜，從門縫悄悄溜進十二月的風，吹熄了長明燈，年親們夢見兒子，像初冬的黃葉子，孤伶伶地倒在路旁，跟來……

年老的枯枯的我衣……過了當作枕頭的兒子的衣裳
× × ×
日間，在悶熱的酷陽下，在暴風雨的鞭笞下，在山崗上割草，在河澗邊滌衣裳，在草原上牧牛

在主人的田裡，小心地培植着，嫩的禾苗子的時候，古中國的母親們是怎樣，被痛苦扯碎了心腸，被夜來的惡夢逼得發抖，呻吟着哀歌，透過一層黯淡的陰霾，一雙老到要失明的眼睛，望向遠方，遠方只有一條失群的孤獨的哀……翱翔……
× × ×
黃昏時人底號會伴着過路的陌生客，帶回來兒子的好消息，沒想到夜來的夢是事實，而神明為什麼這樣……

兒子遺下的衣裳，抹不乾衰老的人，古中國的母親們，流不完的淚珠啊，沒有清晰的呻吟，沒有同情的路人，只是用淚和悲哀，哀歌在街頭巷角
× × ×
可是如今，新的母親們呀，……的陽光射着她們的……，五月石榴花似的面，天青的眼睛

想咀角微笑了，要奔馳在烽火的燎原上，據防着陷阱，把仕自已底心，願用自已底血替代兒子孫子底血……

三十二，七，三十于連縣良江畔

青春的戀情【二】
子江

「不必那樣悲傷，深厚的泥漿，釘鞋也會陷着不能自拔，相信吧，把憂傷的心情，化作奮鬥底力量；艱苦地，能發光明的事業，成功將是勇敢而戰鬥的人！」

你的話呵，像一支支鋼針，針針刺激着我疲憊了的心：然而我並非是一個披着憂傷的人，而辨些說話卻又是真實。

爲了表露自己，我拿了幾篇寫好不久的文章給你，你仔細地看過以後，好像有了新的發覺，眼睛外圍起個紅圈。

我問，你有什麼意見：你回答沒有，當我把眼睛再移你的眼睛呀，我見過，它漲滿淚光了！

你苦笑着……那笑影是何等勉強！我底心在打顫了！我悔恨，不該刺傷你的心靈，你那一顆貞潔的心呵！

於是，我打起了放在桌邊那個陳舊的洋琴，和唱着「苦花崗紀念歌」。你要求我，教唱「農村曲」「鳳姑獨唱的那支短歌，我教有答應：只教你唱「大雷雨」劇中的插曲：「大長夜何時旦」……

回憶呵，多美麗！那天晚上，我和你同你的同學和我的同友，我們四個人，向你的母校去玩，一路上，經過荒黃了的禾稻，經田和荒林，野村和山崗，山墳。上，散佈一堆堆的墳。

我問你：「同學們，兩年了，學校的生活好不好。」一定好你學的，又是農業的實習的農場，每一個的實習的農場只開墾了小小的一角荒山，好唄？這就是在兩年前，我們工作的時候，總不只是我們大的意見。……的，工作，辦好的工作，工作，兩年

那時候呀，無論怎樣苦，總覺得痛快，都覺得美麗！

我呵，就在工作里，結識了你，我們雖各參加另一個團體；但在工作中時常都合作起來，好像一對親兄弟，你一樣的叫着我做「指導員」。「指導員！指導員」……

記得，每天早上，拿一個時間過來，教我們唱唱歌……「指導員！來我們這里吃晚餐吧，不必客氣呀！」晚上，大家抬……還叫其他團體「來玩」……

你的聲音多嬌小，又玲瓏！你工作又多熱烈，學習的情緒，又多濃！是的，我每天和同志們練歌以後，又到你們那里共同學習，那時我很忙，因為我還要負責你們開辦的訓練班，和團體學校的歌詠隊。

我雖然忙，但心裡很高興！我晚三點鐘就起床，趕着……們的隊列。

記得：有「大……」……那時候，我……

呀！有趣，有趣，……壯又激昂，你呢？爲了「爸爸」……伏……，自……，不投降，既……悔恨呵，又……！

從此，我們的感情更加濃密，每天黃昏，我們一齊散步到公園，到附近的田野，到……地……

你和同志們來……都親熱地接近我的，並且留心着我的說話……「來充」

……「巨……」……

社會服務

編者先生：我幼年在馬來亞念書，民廿七年回國，英文，民廿九年元旦畢業於中央軍校……派來……部隊服務，歷經……數載……迂廻……于大後方，未獲……獻身於大戰……帳歎，……國軍遠征頻繁大……集中於某地候命，……粗通英語文及馬來語，……問題……有……，……有何……，……可……？

潘永甫謹啟

答

潘永甫先生：如……僑役幹部…………大十……可……向之……（編者）

抽籤

問

編輯先生：……鄙人是外地人，到……居住地未及壹月，便接到鄉公所通知書，着往抽籤，只因兵役常識未明，恐有流弊……十一月……抽籤……若干時期後始用……，指示……為幸。

讀者侯復上

答

侯復先生：一……二……在當地居留六月以上者，始應參加抽籤。

未有身份證

問

編輯先生：鄙人因公來此，適遇韶市舉辦檢查身份證，茲有兩點，賜予見答（請在貴報社會服務欄指示）：一、別省的公務員，今來此已將一月，且尚有相當時間停留，但因該省尚未普遍舉辦身份證，可否繼續……時可否通行？二、調任委任職之普通公務員，是否仍須應征入營？

孫夢吉上

答

孫夢吉先生：【一】閣下因公務來此，自有公差證及證章證件，這都可以作臨時證明。【二】是……

（編者）

投効遠征軍

問

編者先生：……

……閣下必……為暢通……及「識」……為陣，相信彼此……

備役幹部

問

編輯先生：……貴報……心服……孫社會，至為欽佩，……請代……一、大學肄業生應領身份證，還是備役幹部證？二、外省人在重慶所在地之大學……，暑假……，尚有學校證章……照，未領身份證，如……因……此地一月，……

杜培……上

答

杜培先生：可問所隸屬上……申請保送。【編者】

領取僑生證

問

司徒……問：關於領取僑生證之手續如何？請……。

答：……領取僑生證可逕向僑務委員會領取，其手續如下：（一）將僑居地原肄業學校所發給之證件或由原校校長及主要職教員二人以上之在國內現有職業證明書，可請僑務委員會發給僑生學歷證。（二）如證件不足或證件遺失可由僑務委員會或由有證件有資格……之同學證僑二人以上證明者但只……僑生……身份證。

（社會處服務……站稿）